Regressão de Memória

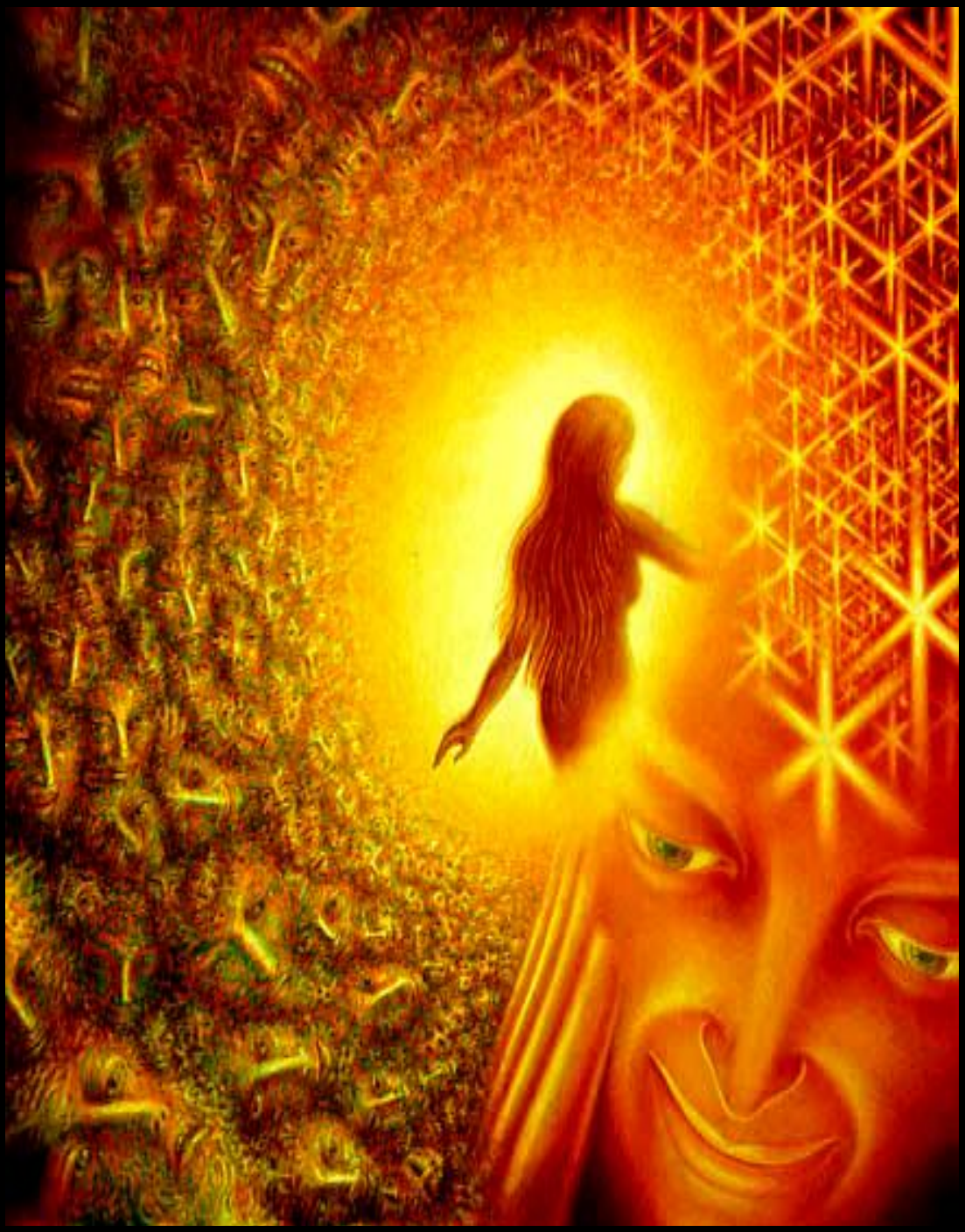

Zelinda Orlandi Hypolito

G Copyright by Zelinda Orlandi Hypolito e Arsenio Hypollito Junior
G Copyright by Instituto de Pesquisas Psíquicas IMAGICK
G Copyright para Língua Portuguesa

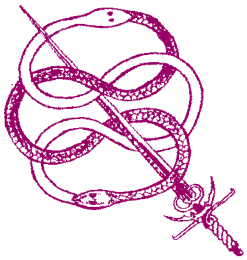

Todos os direitos reservados.
Parte alguma desta apostila pode ser reproduzida ou transmitida, seja de que forma for, sem prévia autorização, por escrito, do editor.
Uma vivência criada por: Zelinda Orlandi Hypolito

Zelinda Orlandi Hypolito - Psicóloga Clinica
Especialização em ressurgência atávica, processos regressivos e terapia de memória mágicka.
Reitora da Escola Superior de Mentalismo Imagick
Vice Presidente do Instituto de Pesquisas Psíquicas Imagick e Coordenadora de treinamentos da Cidade das Estrelas, em São Thomé das Letras, MG.

IMAGICK
IMAGICK Edições e Comunicações Visuais
Telefones: (011) 99990-5161
(011) 3031.3076 - (011) 3813.4123
zelinda@imagick.org.br - zelindah@hotmail.com

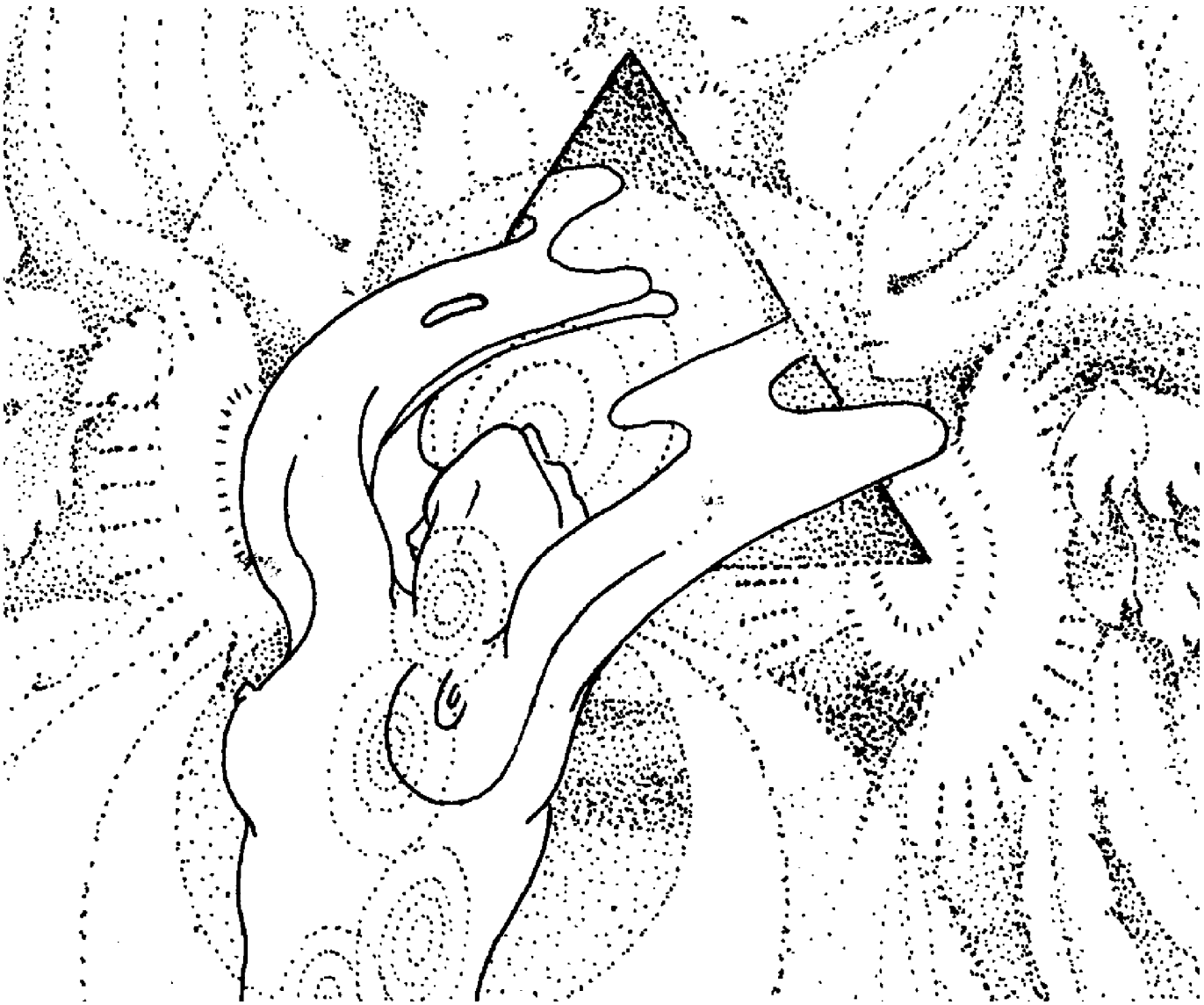

Não fique triste nas despedidas.

Uma despedida é necessária antes de vocês poderem se encontrar outra vez...

E se encontrar de novo, depois de momentos ou de vidas, é certo para os que são amigos...

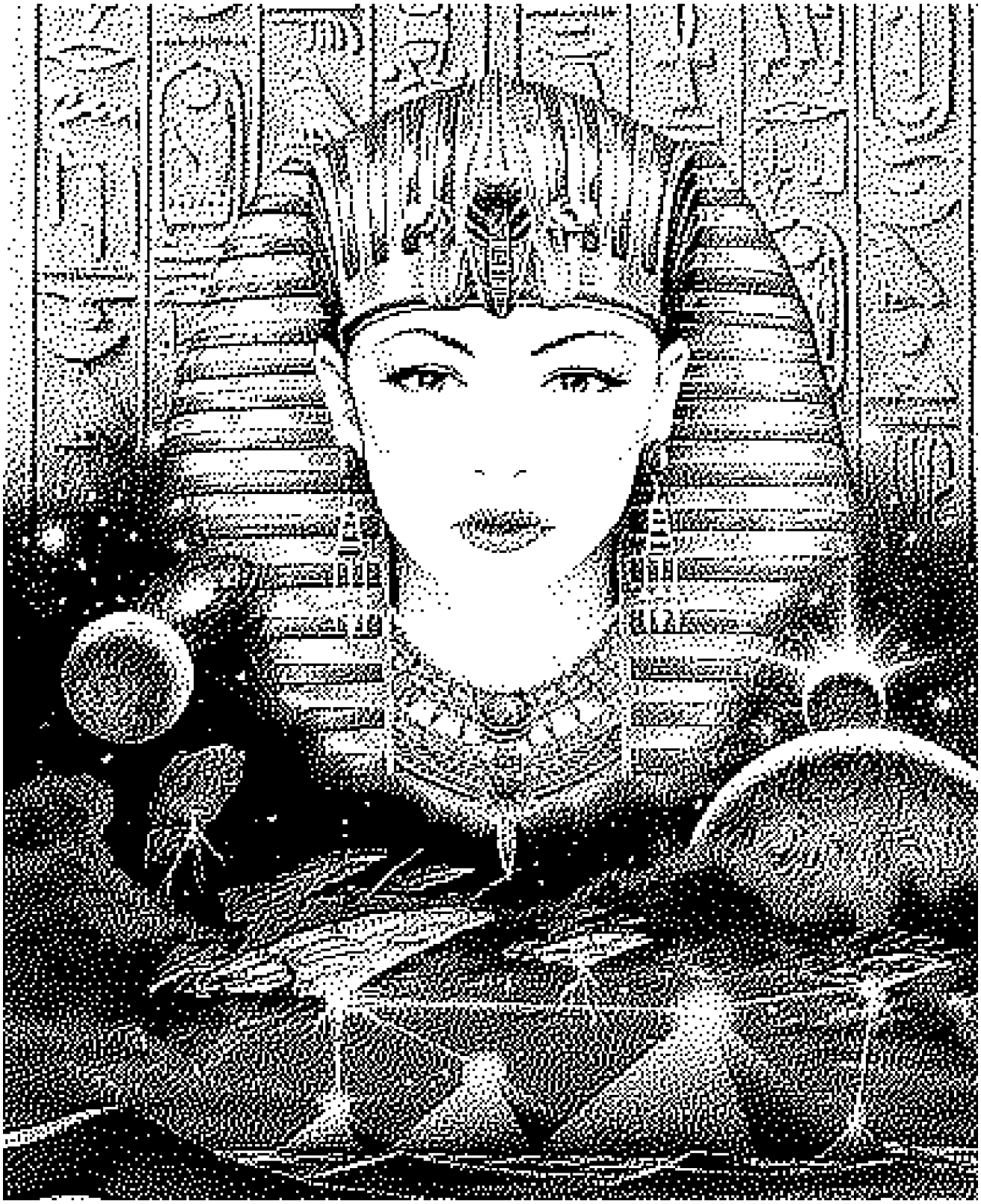

Regressão de Memória

Um mergulho na trilha do tempo...

A REGRESSÃO DE MEMÓRIA

A regressão de memória é uma técnica, bastante antiga, que foi utilizada e restrita somente a sociedades esotéricas fechadas.

Hoje vem sendo pesquisada de uma maneira científica pela psicologia contemporânea e empregue na resolução de comportamentos inadequados quando as causas lógicas são aparentemente desconhecidas.

Quando pensamos em regressão, várias perguntas brotam em nossa mente:

O que é regressão?

Regressão é a busca, em seus arquivos de memória, de situações traumáticas que vivem em nosso inconsciente, dando origem a distúrbio físico ou comportamento emocional inadequado que a pessoa tende a repetir mesmo que, conscientemente, não o deseje.

Porque regressão?

Porque nela não há somente a lembrança do fato traumático mas, principalmente, a sua vivência, que é a maneira mais efetiva de conseguirmos modificar as gravações que dele derivam e nos acompanham, dificultando o nosso desenvolvimento.

Para que regressão?

Primeiro, para buscar estas situações primárias que, uma vez conscientizadas e vivenciadas, perdem sua intensidade de atuação. Depois, para que a pessoa possa se liberar das consequências, desagradáveis e muito prejudiciais, resultantes desta situação traumática original.

Todo comportamento inadequado, seja ele físico (doença psicossomática) ou emocional é resultante de uma defesa estruturada realizada sem o concurso da razão.

O objetivo é fazer com que o indivíduo possa ser livre para escolher racionalmente o comportamento que realmente lhe convém.

Quando fazer regressão?

Sempre que detectamos , em nós, comportamentos repetitivos indesejáveis, sem causa lógica, que se impõe de uma maneira praticamente incontrolável, assim como: medos incompreensíveis, irritabilidade gratuita, dificuldade de desempenho diante de situações específicas, etc.

Em resumo, quando a nossa reação não apresenta um fundamento lógico e real aparente, causando problemas de relacionamento e atuação desajustadas no ambiente em que vivemos, dificultando o nosso aprendizado, crescimento e desenvolvimento.

Por exemplo, sentirmos medo de um cachorro bravo é um comportamento natural de preservação. Porém, sentirmos este mesmo medo diante de um cachorrinho pequeno e manso, denota uma reação deturpada frente a um estímulo. Nascemos para sermos livres e certas situações que não conseguimos controlar nos tolhem esta liberdade.

No caso anterior, esta pessoa não é livre para conviver em ambientes onde existam cachorros (poderá até mesmo perder uma pessoa que gosta muito, pelo fato de ter medo de ir a casa dela onde existe um pequeno e simpático cachorrinho).

Até que idade é possível regredir?

Em princípio, podemos regredir para qualquer idade, porque temos gravado todos os fatos de nossa vida desde o útero materno.

A regressão abrange vivências anteriores?

Não há maneira científica de se provar a existência de outras vidas.

Porém, existe em nosso inconsciente gravações de histórias inteiras, com emoção e dor física, de origem desconhecida e que interferem diretamente em nossa vida dando origem a vários comportamentos e tendências que apresentamos hoje.

Se estas histórias provêm ou não de vidas passadas, na prática não importa muito, o que importa é que as conscientizando e vivenciando-as, a pessoa se torna mais apta a modificar certas situações e comportamentos indesejáveis que, em síntese, são provocadas pela própria pessoa.

A minha crença, que não posso impor a ninguém, porque não há comprovação científica, é que somos o resultado uma série de vivências, situações e aprendizados realizados desde o útero materno e durante em um longo caminho percorrido durante várias vidas.

Como é feita a regressão?

Pode ser feita individualmente, através de técnicas esotéricas ou pode ser feita acompanhada por alguém que saiba como induzi-la, química ou psiquicamente.

Como são empregadas estas técnicas?

Sempre buscando um estado alterado de consciência, através de uma pulsação cerebral reduzida.

Individualmente ela é conseguida através de técnicas progressivas, principalmente aquelas ligadas ao yoga, em que a pessoa vai reinando lentamente até atingir o grau necessário.

Com acompanhamento, pode ser feito através da narcoanálise, hipnose ou relaxamento profundo.

Na narcoanálise o indivíduo ingere certas drogas que o levam à inconsciência, portanto, há sempre o risco de dano físico.

Na hipnose e no relaxamento profundo o indivíduo é levado a um estado alterado de consciência, através de técnicas psíquicas; porém, na hipnose não há lembrança, nem consciência do que se vivencia.

No relaxamento profundo a consciência é preservada durante todo o processo.

Finalizando, gostaria de dizer que a experiência mostra que a regressão é uma arma útil no combate aos bloqueios, um instrumento mágicko de auto-conhecimento e, conseqüentemente, de um valor inestimável para o auto-desenvolvimento.

"Só os fatos da infância explicam
a sensibilidade aos traumatismos futuros
e só com o descobrimento desses restos de lembranças,
quase regularmente olvidados,
e com a volta deles à consciência,
é que adquirimos o poder de afastar os sintomas."
Sigmund Freud

“Não se pode fazer a vontade própria e verdadeira, inteligentemente, se você não sabe qual é....”

Não há nada mais importante do que a exploração de nossas encarnações anteriores.

Como disse Zoroastro:
“Explora o rio da alma, quando e em que ordem você o venceu”.

Se uma pessoa acorda em um barco ou em um rio estranho, seria uma estupidez concluir que o que a sua vista pode abranger seja todo o rio.

Ajudaria muito se a pessoa recordasse as partes anteriores do rio, que ela atravessou antes do sono. Também aliviará a ansiedade, perceber que uma força constante e uniforme foi a única determinante de todos os “giros” do rio: a gravidade. Podemos dizer que, inclusive o rio mais difícil, se move de maneira constante até o mar.

Existem inúmeros métodos para se buscar vidas passadas. Por exemplo, a prática de Dharana. Com este método poderemos controlar os pensamentos mais acessíveis, submergindo aos estados mais profundos.

Assim, a memória de nossa infância emerge.

Caminhando mais profundamente, encontramos uns pensamentos com origem desconhecida. Alguns destes, aparentemente, pertencem a reencarnações anteriores.

Cultivando estes departamentos da mente consegue-se desenvolver estes poderes. Tornando-os ativos, formaremos uma coerência organizada destes elementos originais desconhecidos. Essa faculdade cresce com espantosa rapidez quando se dedica ao treinamento.

É muito mais fácil, por razões óbvias, adquirir a Memória Mágica aquela pessoa que jurou reencarnar imediatamente durante muitas vidas. O grande obstáculo é o fenômeno chamado “Esquecimento Freudiano”, ou seja, ainda que um fenômeno desagradável possa ser gravado pelo mecanismo do cérebro, não podemos recordá-lo ou, se o fazemos, é de uma maneira muito vaga, pois o conteúdo é doloroso. . Outro obstáculo à recordação, é o medo que temos da morte, a “Rainha dos Terrores".

Realmente, é muito difícil ver a morte “cara a cara”, porque a humanidade criou um “sem número” de máscaras fantásticas. As pessoas falam em “ir para céu”, “passar para o outro lado”, etc.

Bandeiras hasteadas em torres de papel, com bases que carecem de teoria. Instintivamente, não se pensa na teoria, da mesma maneira que não se dedica tempo para pensar em sua morte.

Uma vez que, de alguma maneira, formos capazes de sobrepujar este medo, os impedimentos para alcançar a vida anterior diminuem.

O primeiro grande perigo da Memória Mágica é a “vaidade”. Porém, temos um sentido que nos assegura, intuitivamente, se estamos pisando em falso. As memórias genuínas indicam a expressão de um indivíduo a si próprio.

Suponhamos, por exemplo, que você sinta uma aversão instintiva por determinado vinho, e não entenda o motivo. Entretanto, se ao explorar uma reencarnação anterior, você se recorde que foi envenenado com um veneno administrado em um vinho semelhante, fica explicada a sua aversão natural ao vinho. Como diz o ditado “Galo escaldado tem medo de água morna”. “A essência da prova, consiste no fato de que a sua memória lhe comunique algo que seja a conclusão lógica de algo do passado”.

Cada fragmento de conhecimento, nos deve indicar, com certeza, a solução de algum enigma da Esfinge de nossa cidade natal desconhecida.

Aleister Crowley

NORMAS PARA HORA-CONSULTA & TERAPIA

HORÁRIO

1-A Hora-Consulta ou Hora-Terapia (Atendimento Regular Semanal) - 50 minutos por sessão. Os 10 minutos finais pertencem ao terapeuta, para anotações e descanso. Respeitamos seu tempo, portanto, somos muito pontuais, para que não haja atraso pedimos a gentileza de chegar sempre com cinco minutos de antecedência.

2-Atendimento Diferenciado (mais de uma hora-consulta consecutiva): para quem tenha dificuldade de locomoção ou more fora de São Paulo. O cliente poderá ser atendido, com reserva de horário, via telefone ou internet. Segue as mesmas normas para hora-consulta.

3-Atendimento Semanal Regular - serão feitas 3 ou 4 consultas ao mês. Algumas semanas ao ano são dedicadas aos nossos estudos e treinamentos. A data “Semana Livre” será avisada com antecedência.

4-Faltas: Sempre que a consulta não tiver sido desmarcada com, no mínimo, 24 hs. de antecedência, será paga como consulta realizada. Se houver necessidade REAL de faltar, o horário deverá ser liberado com antecedência para que haja a chance de remodelar ou o preencher a vaga, evitando assim, o desperdício de dinheiro e do tempo que poderá ser importante para outra pessoa.

CONTATO TELEFÔNICO:

1-Os telefonemas dados para o consultório/residência do terapeuta devem ser breves, para recados urgentes ou para marcar hora.

2-Se houver necessidade de atendimento via telefone, num caso de emergência, este será computado como hora-consulta.

3-Para atendimentos via telefone/internet, seja semanal ou consulta avulsa, o horário e dia deverão ser reservados com antecedência.

4-Nos dias de atendimento, os recados urgentes poderão ser dados durante o dia na secretária eletrônica do (11) 3031-3076 que escutamos no momento e se não estiver com paciente serão atendidos. Outros dias e horários deixe um recado, de preferência escrito, no VIVO 11 99990-5161 ou CLARO 11 96333-1777. Poderá, também, ser enviado via e-mail:

zelindah@hotmail.com ou zelinda@imagick.org.br ou no FaceBook: https://www.facebook.com/zelinda.hypolito

PROCEDIMENTO:

1-O cliente deverá comunicar ao Imagick via e-mail ou por telefone a sua intenção e a disponibilidade de participar do processo.
2-Colocar seu nome na fila de espera correspondente.
3-Feita a solicitação, receberá em sua casa, via correio ou por e-mail, as explicações e o material correspondente para o seu treinamento.
4-Para reservar o primeiro horário deverá enviar um MAIL ou FAX comprometendo-se a comparecer e treinar para o processo. Deverá depositar o equivalente à uma hora-consulta e avisar via MAIL/FAX:

Nome:Instituto de Pesquisas Psíquicas IMAGICK
Banco: 033 – Banco Santander
Agência: 3832 – Agência Faria Lima
Conta Corrente: 13.000.007-5
CNPJ: 01.150.377/0001-90

5-O cliente deverá vir à primeira consulta tendo, atentamente, lido a apostila e escutado a palestra e exercício. Será feita a entrevista inicial, esclarecidas as dúvidas e marcado o dia para a regressão.
6-Para realizar a sessão de regressão será imprescindível ter feito o treinamento com o CD, no mínimo, durante os dez dias que antecedem a data marcada. Tenha certeza que quanto maior for o seu empenho e comprometimento, melhor será o resultado alcançado.
7-O cliente não deverá ingerir álcool, nem fazer uso de drogas ou medicamentos alopáticos, no mínimo, durante as 48 horas que antecedem a regressão.
8-No dia marcado o cliente deverá chegar pontualmente no horário marcado. Deverá estar bem alimentado, tranqüilo, sem dor alguma, descansado, sem maquilagem, trajando roupas muito confortáveis.
9-A sessão de regressão terá horário para início, mas não para término. O cliente só será dispensado quando o terapeuta decidir que é o momento adequado.
10-Os honorários serão computados pelo número de horas utilizadas no processo, tendo por base a Hora-Consulta. Neste mesmo dia será marcada a hora para a consulta final.
11-Qualquer dúvida ou problema, após a regressão, deverá ser comunicado imediatamente ao terapeuta e se houver necessidade, arcaremos uma hora extra.

Normas Para Terapia de Regressão de Memória

REGRESSÃO: Toda renda proveniente dos atendimentos em regressão pertence ao Instituto de Pesquisas Psíquicas IMAGICK. Esta renda é destinada, integralmente para pesquisas que visam o aprimoramento de nossas técnicas, para projetos novos e para a construção e manutenção do nosso templo de amor, a Cidade das Estrelas.

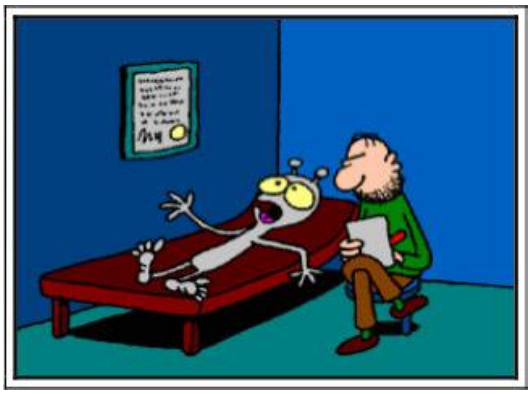

HORÁRIO:
1-Para este processo, serão marcadas duas horas-consulta além da sessão de regressão. A primeira para a entrevista inicial e para esclarecer dúvidas sobre o mecanismo. A última, após a regressão, para a análise final do processo.
2-Para a regressão, são reservadas quatro horas, computadas a partir do horário marcado para o início. Portanto, pedimos pontualidade.
3-Como pode haver necessidade de prolongar o atendimento, pedimos que não marque nenhum compromisso para este dia.

CASOS EM QUE NÃO SE PODE REALIZAR REGRESSÃO:
1-Pessoas que tenham graves distúrbios cardíacos, psiquiátricos ou que tenham grave dificuldade intelectual.
2-Mulheres grávidas, pessoas em estado febril, com gesso ou com qualquer tipo de dor física.
3-Pessoas impregnadas, alcoólatras, drogadas ou que tenham ingerido álcool ou drogas com menos de 48 horas de antecedência.
4-Pessoas em tratamento onde haja necessidade de remédios que possam causar alguma alteração psicofísica, como psicotrópicos, sedativos, anabolizantes, etc. Qualquer dúvida consulte-nos.

HONORÁRIOS
A- Segunda a Sexta das 09hs00 às 16hs00..... $ 215,00/hora
B- Horários especiais e Hora-Regressão..... $ 233,00/hora
C- Mapa Astral e/ou Revolução Solar ..... $ 350,00/hora
Os honorários deverão ser pagos, por hora, no final da sessão.

Zelinda Orlandi Hypolito – CRP: 0955/806 – 1975

Consultório: Av.Brigadeiro Faria Lima, 2631; cj. 504 CEP: 01452-903

Residência: Rua Dr. Mário Ferraz, 95 ap. 112 – CEP: 01453-010

CE - Estrada de STL para Sobradinho Km. 6 – CEP: 37418-000

Fone Celular: SP: VIVO: 11.99990-5161 – CLARO: 11.96333-1777

Fone Consultório: 11.3031-3076 - Fone Imagick: 11.3813-4123

E-Mail: zelinda@imagick.org.br * zelindah@hotmail.com

Site: www.imagick.com.br * www.imagick.org.br

www.cidadedasestrelas.com.br

Página do Imagick sobre Regressão - Palestra - Treino - Texto:

http://www.imagick.com.br/?page_id=2581

Psickothemas: http://www.imagick.com.br/?cat=2435

Vários Vídeos: http://www.imagick.com.br/?cat=3042

Facebook: https://www.facebook.com/zelinda.hypolito

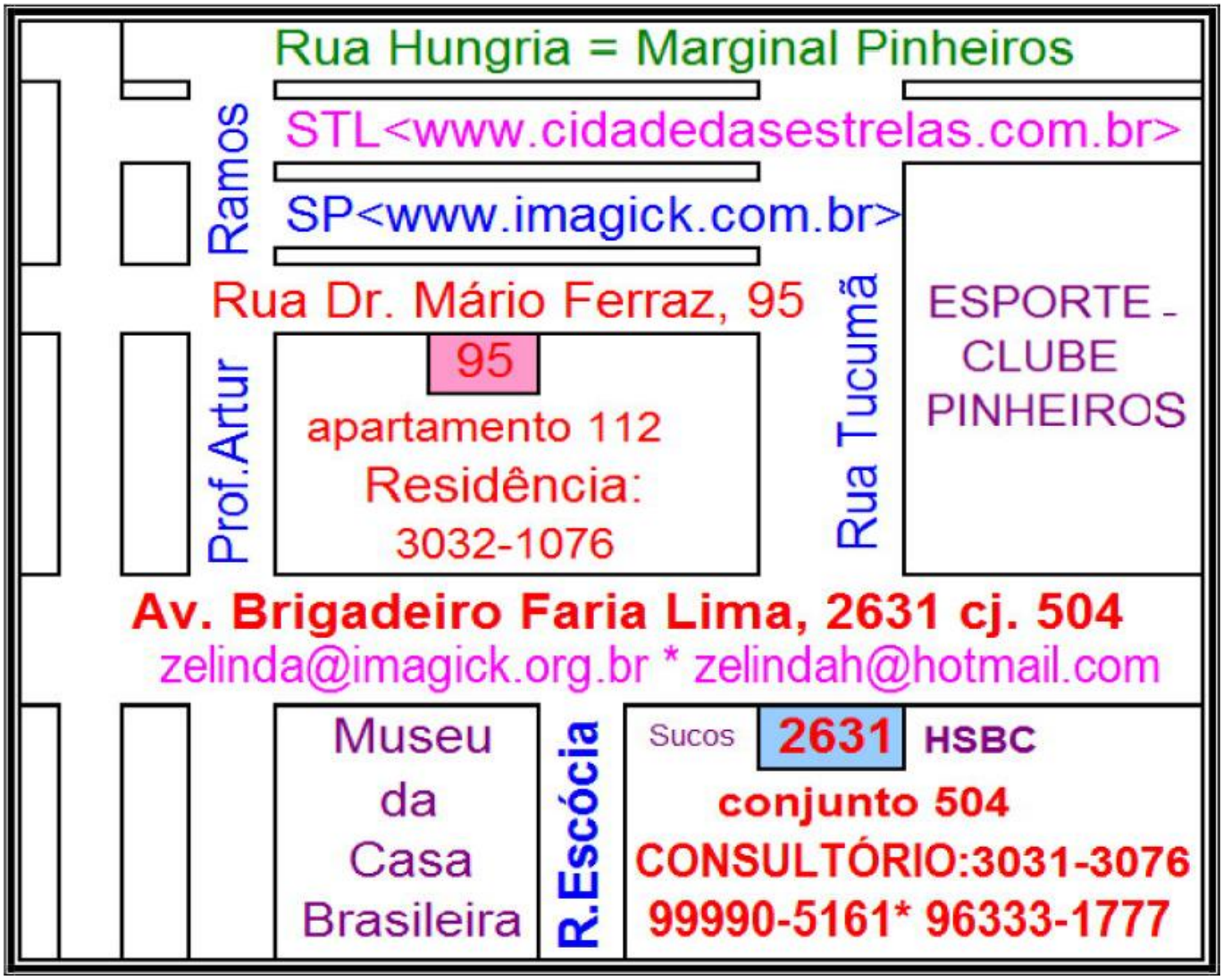

Zelinda Orlandi Hypolito

Av. Brig. Faria Lima, 2631 cj. 504 –
Jardim Europa – CEP 01452-903
SP - Fone: 11.3031-3076
11.99990-5161 & 11.96333-1777
zelinda@imagick.org.br
zelindah@hotmail.com